

IPCM Market Update – 22 Februari 2021

JCI Data	
Volume (Million Shares)	18.922
Value (Bio IDR)	12.282
Market Cap (Trillion IDR)	7.309

Global Market			
	Close	+/-	Chg
IHSG	6.200	-27,42	-0,44
Nikkei	30.236	-56,10	-0,19
Hangseng	30.595	-489,67	-1,58
FTSE 100	6.617	-93,75	-1,40
Dow Jones	31.493	-119,68	-0,38
Nasdaq	13.856	-100,15	-0,72

Key Rates				
	Last Trade	Chg (bps)	MoM	YoY
BI 7-Day RR	3,50	0	-25	-125
3yr	5,15	2	-13	-29
10yr	6,53	5	28	1
USD/IDR	14.025	0	-0,4	2,4

IPCM	
Last Price	Chg %
344	1,78

➤ **BI Turunkan Suku Bunga dan Proyeksi Ekonomi 2021.**

Indeks Harga Saham Gabungan (IHSG) terkoreksi 0,44% ke level 6.200. Hal ini dikarenakan pasar merespon pengumuman suku bunga BI Kamis (18 Februari 2021) kemarin. Bank Indonesia (BI) memutuskan menurunkan 7-day Reverse Repo Rate (BI-7DRRR) alias suku bunga acuan sebesar 25 basis poin (bps) ke level 3,5%, sebagai upaya mendorong akselerasi pemulihan pertumbuhan ekonomi Indonesia. Sebagai informasi, BI merevisi proyeksi pertumbuhan ekonomi Indonesia 2021 menjadi 4,3%-5,3% secara tahunan (yoy) dari proyeksi sebelumnya yang sebesar 4,8%-5,8% yoy karena rendahnya realisasi pertumbuhan ekonomi pada kuartal IV-2020. Sementara dari nilai tukar, rupiah ditutup stagnan di Rp14.010/US\$.

➤ **IHSG Fluktuatif, Cenderung Melemah Terbatas**

IHSG kembali ditutup melemah pada perdagangan kemarin berada di level 6,200. Indeks berpotensi melanjutkan pelemahannya dan bergerak menuju support level 6,125. Stochastic yang mengalami bearish crossover berpotensi membawa indeks melemah. Namun jika indeks berbalik menguat dapat menuju resistance level 6,285.

Saham IPCM

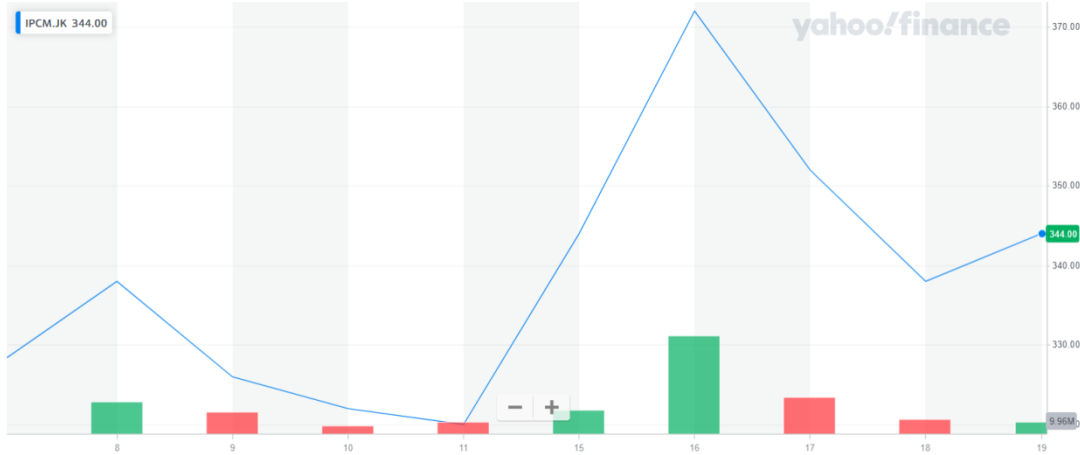

Harga, P/E, Market Cap. IPCM	IPO	Penutupan Mingguan
Harga	380	344
P/E Ratio (x)	18,15	12,94
Market Capitalization (IDR mn)	2.008.228	1.818.000

Harga saham PT Jasa Armada Indonesia Tbk (IPCM) pada penutupan perdagangan bursa 19 Februari 2021 berada di level Rp344.

Stockbit



Bintangchandra

21 Feb 21, 13:46

Hanya sharing apa yg aku lakukan beberapa minggu setelah market terjun pada pertengahan januari kemaren..

Saya hanya memanfaatkan momentum dg memfilter dari volume terakhir (awal2 kenaikan harga pada pertengahan januari) dengan menggabungkan sama broksum..

Cara saya memfilter dari ratusan emiten yg ada, itu berdasarkan apa yg yg lagi difokuskan pemerintahan (SWF), perbankan dan mencari emiten yg berhubungan dg harga komoditas global (nikel, oil, cpo, emas, dll)
Dan kemudian saya filter lagi dg broksum disetiap emitenya..

Dan Alhamdulillah cara tersebut sangat berhasil.. Karena dari beberapa saham yg saya beli rata2 bisa dapat 3-5%, bahkan di \$IPCM dan \$AGRO aku bisa mendapatkan lebih dari 5%.

saat ini hanya menyisakan \$WSBP yg masih blm menghasilkan, dan pada perdagangan kemaren sudah saya manfaatkan untuk avg down (saat ini di avg 268)



ChandraJunaidi

20 Feb 21, 07:32 - Edited on 20 Feb 21, 07:34

\$IPCC krn disaat hrg 620 - 625 byk ritel cc dan yp berhamburan keluar.. dan diakhir sesi melongo malah di angkat bandar, hahahha.

dan dr awal ARA hari pertama saya sdh bilang bagi saya ni saham ibarat lari maraton, bukan sprint. krn masih di fase plg awal sentimen positif.. akan saya hold terus sampai realisasi merger, krn this is something, the next \$BRIS. tidak byk emiten yg beruntung mendapat sentimen merger apalagi ditambah lg SWF, mngkn cm IPCC dan IPCM yg sangat beruntung mendapat dua sentimen ini barengan (SWF jg direncanakan gencar membangun peabuhan) sementara tujuan merger utk IPCC \$IPCM jelas.. efisiensi biaya, tol pelindo yg bisa dipakai bersama, dwelling time yg lbh baik, dan msh byk lg.. dan utk IPCM ada upaya memperlebar revenue merebut kue pengiriman logistik e commerce yg selama ini didominasi trucking



➤ Perbandingan harga saham anak perusahaan BUMN

NO	STOCK CODE	HOLDING	Price 19-Feb-21	IPO PER	PER
1	AGRO	BBRI	1,160	29.80	731.03
2	PPRO	PTPP	79	22.60	107.39
3	BRIS	BBRI	2,690	28.40	107.31
4	WEGE	WIKA	236	11.30	47.78
5	PPRE	PTPP	228	26.00	42.61
6	ELSA	PERTAMINA	392	35.80	20.60
7	GMFI	GIAA	116	n/a	19.55
8	IPCM	IPC	344	7.00	12.94
9	WSBP	WSKT	264	8.80	11.47
10	WTON	WIKA	358	13.10	9.39
11	TUGU	PERTAMINA	1,615	n/a	(1.03)
12	SMCB	SMGR	1,750	12.50	(4.57)
13	IPCC	IPC	655	19.70	(27.29)

Hingga pekan kemarin PER IPCM berada di angka 12,94, cukup tinggi bila dibandingkan PER saat IPO.

➤ Perbandingan harga saham IPCM dengan perusahaan sejenis di Indonesia

STOCK CODE	COMPANY NAME	OPEN	CLOSE	Δ Rp	Δ %	IPO PER*	IPO AMOUNT (Trillion IDR)**	IPO MKT CAP (Trillion IDR)	MKT CAP (Trillion IDR)	PER
BULL	PT BUANA LINTAS LAUTAN TBK	310	310	0	0.00	9.20	1.03	2.74	3.84	4.72
TPMA	PT TRANS POWER MARINE TBK	1,015	1,015	0	0.00	8.30	0.91	0.61	2.67	115.32
TAMU	PT PELAYARAN TAMARIN SAMUDRA TBK	50	50	0	0.00	n/a	0.82	0.41	1.88	(335.17)
IPCM	PT JASA ARMADA INDONESIA TBK	338	344	6	1.78	19.70	0.46	2.01	1.82	19.55
SOCI	PT SOECHI LINES TBK	210	208	(2)	(0.95)	7.80	0.58	3.88	1.47	28.45
PORT	PT NUSANTARA PELABUHAN HANDAL TBK	500	490	(10)	(2.00)	147.00	0.31	1.51	1.38	(18.24)
PSSI	PT PELITA SAMUDERA SHIPPING TBK	176	175	(1)	(0.57)	10.40	0.14	0.68	0.95	10.29
SMDR	PT SAMUDERA INDONESIA TBK	284	286	2	0.70	n/a	0.89	0.08	0.94	8.96
TMAS	PT TEMAS TBK	121	130	9	7.44	n/a	0.30	0.25	0.74	109.18
WINS	PT WINTERMAR OFFSHORE MARINE TBK	102	101	(1)	(0.98)	5.50	0.34	1.35	0.43	(2.89)
CANI	PT CAPITOL NUSATARA INDONESIA TBK	350	352	2	0.57	n/a	0.41	1.35	0.29	(6.59)
RIGS	PT RIG TENDERS INDONESIA TBK	246	244	(2)	(0.81)	n/a	0.38	0.08	0.15	2.08

Bila dibandingkan dengan perusahaan sejenis di Indonesia, IPCM memiliki PER yang cukup tinggi. Namun beberapa emiten sejenis ada yang memiliki PER outlier juga seperti TAMU, TPMA dan TMAS.

➤ Perbandingan harga saham IPCM dengan perusahaan sejenis di regional

STOCK CODE	COUNTRY	COMPANY NAME	OPEN	CLOSE	Δ USD	Δ %	MKT CAP (Billion USD)	PER
WSON33	BR	WILSON SONS LTD	7.96	8.15	0.18	2.24	0.58	44.52
POT	NZ	PORT OF TAURANGA	5.36	5.44	0.08	1.46	3.67	55.53
TUGS	PH	HARBOR STAR SHIPPING SERVICES INC	0.03	0.03	0.00	1.45	0.03	n/a
9193	JP	TOKYO KISEN CO LTD	5.59	5.61	0.02	0.34	0.06	n/a
9104	JP	NETSUI OSK LINES LTD	30.00	29.67	(0.33)	(1.12)	3.62	8.00
KEX	US	KIRBY CORPORATION	60.59	58.63	(1.96)	(3.34)	3.52	30.82
IPCM	ID	PT JASA ARMADA INDONESIA TBK	0.03	0.02	(0.00)	(4.14)	0.13	20.00

Saham perusahaan-perusahaan yang bergerak di bidang jasa pandu dan tunda di regional mayoritas saham yang tidak terlalu likuid.



➤ Rilis Indikator Ekonomi 15-19 Februari 2021

Berikut ini sejumlah rilis indikator ekonomi 15-19 Februari 2021.

- Bank Indonesia pada pertemuan Feb'21 memutuskan untuk menurunkan BI 7-Day Reverse Repo Rate (BI7DRR) sebesar 25 bps menjadi 3,50%, dengan suku bunga Deposit Facility sebesar 2,75%, dan suku bunga Lending Facility sebesar 4,25%. Kebijakan ini ditempuh dalam upaya mendorong kembali pemulihan ekonomi domestik, yang berisiko kehilangan momentum akibat penerapan PPKM guna mengendalikan penyebaran infeksi. BI juga mempertimbangkan faktor lain diantaranya laju inflasi yang rendah, kurs yang stabil, pemulihan ekonomi global yang berlanjut, dampak kebijakan stimulus fiskal dan moneter dunia, serta kemajuan program vaksinasi. BI memangkas proyeksi pertumbuhan ekonomi Indonesia 2021 menjadi 4,3%-5,3% (vs 4,8%-5,8% sebelumnya) dan pertumbuhan kredit menjadi 5%-7% (vs 7%-9% sebelumnya).
- Pada Q4 2020 transaksi berjalan kembali mencatat surplus sebesar USD 0,8 miliar (0,3% dari PDB), menyusul surplus Q3 2020 sebesar USD 1,0 miliar (0,4% dari PDB). Surplus transaksi berjalan tersebut ditopang oleh surplus neraca barang akibat peningkatan ekspor yang didorong oleh perbaikan permintaan dunia dan harga komoditas, di tengah peningkatan impor yang terbatas. Sementara itu, defisit neraca jasa meningkat, terutama disebabkan oleh defisit jasa telekomunikasi, komputer, dan informasi, serta defisit jasa transportasi yang melebar akibat peningkatan pembayaran jasa freight seiring kenaikan impor barang. Selain itu, perbaikan ekonomi domestik pada Q4 2020 memengaruhi kenaikan pembayaran imbal hasil atas investasi langsung yang menyebabkan defisit neraca pendapatan primer meningkat.
- Aliran masuk modal asing dalam bentuk investasi langsung dan investasi portofolio makin meningkat seiring dengan ketidakpastian pasar keuangan global yang menurun dan persepsi positif investor terhadap prospek perbaikan ekonomi domestik yang tetap terjaga. Surplus investasi langsung mencapai USD 4,2 miliar, meningkat dari kuartal sebelumnya, terutama dalam bentuk instrumen modal ekuitas. Selain itu, investasi portofolio net inflows sebesar USD 2,2 miliar, setelah pada kuartal sebelumnya net outflows sebesar 1,9 miliar dolar AS. Dengan perkembangan tersebut, transaksi modal dan finansial Q4 2020 mencatat defisit rendah sebesar USD 0,9 miliar (0,3% dari PDB).

References:

- Yahoo Finance, Investor Daily, Bloomberg, Kontan, Bisnis Indonesia
- Highlight Danareksa Sekuritas, Bahana Sekuritas, MNC Sekuritas

PT JASA ARMADA INDONESIA TBK ("IPCM")
Jalan Raya Ancol Baru Ancol Timur Jakarta
14430
Indonesia

Prepared by:
Syifa Adhima (Investor Relation)
syifa@ipcmarine.co.id

Disclaimer

We have based this document on information obtained from sources we believe to be reliable, but we do not make any representation or warranty nor accept any responsibility or liability as to its accuracy, completeness or correctness. Expressions of opinion contained herein are those of PT Jasa Armada Indonesia Tbk. only and are subject to change without notice. Any recommendation contained in this document does not have regard to the specific investment objectives, financial situation and the particular needs of any specific addressee. This document is for the information of the addressee only and is not to be taken as substitution for the exercise of judgment by the addressee. This document is not and should not be construed as an offer or a solicitation of an offer to purchase or subscribe or sell any securities.